

BOLETIN EPIDEMIOLOGICO

RESULTADOS DE VIGILANCIA SEGUNDO TRIMESTRE



Dirección Técnica
de Epidemiología y
Vigilancia
Fitosanitaria

SUBGERENCIA DE
PROTECCION
VEGETAL

DEPARTAMENTO
DE BOLÍVAR

Boletín N° 2

Año 2015



INTRODUCCIÓN

Las labores de detección de moscas de la fruta en el departamento de Bolívar, están ubicadas en el norte, por debajo de los 100 msnm. Dicha área está cubierta por cuatro rutas: 131,133,135 y 136. De la 131 hacen parte las siguientes localidades: Cartagena de Indias, Santa Rosa, Bayunca, Clemencia y Santa Catalina, conectándose con la 136 que comunica a Santa Catalina con Colorado y la Vía al Mar, en el Aeropuerto Internacional Rafael Núñez y terminando en la Sociedad Regional Portuaria de Cartagena. Sobre éstas se traslapa la ruta 133, en el monitoreo de *Ceratitis capitata* y *Bactrocera* spp., para la 135 para el seguimiento de *Ceratitis capitata* hacen parte las siguientes localidades: Cartagena de Indias, Turbaco, Arjona, San Cayetano, Mahates (vereda Mandinga) corregimiento de Carreto llegando hasta el municipio de Calamar en límites del departamento del Atlántico. La información del presente boletín se obtiene de la vigilancia de 80 trampas: 29 McPhail y 51 trampas Jackson dispuestas en 4 Rutas de Vigilancia (Tabla 1).

OBJETIVO

El objetivo del presente boletín para este segundo trimestre es presentar los resultados de vigilancia sobre moscas de la fruta *Anastrepha* spp., *Ceratitis capitata* y *Bactrocera* spp., permitiendo establecer los índices de prevalencia de la plaga por medio de la red de trampeo, instalada en las cuatro rutas mencionadas, establecidas a lo largo de las principales vías por donde se movilizan frutas desde y hacia centros de consumo, núcleos de producción, puertos y aeropuertos.



Dirección Técnica
de Epidemiología y
Vigilancia
Fitosanitaria

SUBGERENCIA DE
PROTECCION
VEGETAL

DEPARTAMENTO
DE BOLIVAR

Boletín N° 2

Año 2015

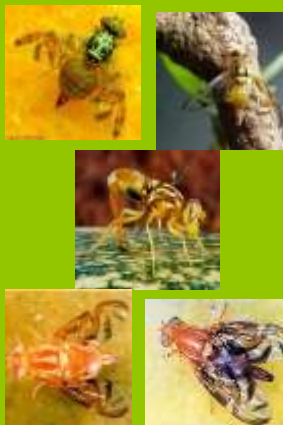

METODOLOGÍA

El seguimiento a las rutas de vigilancia se hace mediante el servicio de monitoreo a las trampas cada siete (7) días, y consiste en la colecta de los especímenes capturados en las trampas para su determinación taxonómica y posterior recebado de las mismas.

La detección de moscas de las fruta se realiza mediante el monitoreo con trampas Jackson con el atrayente sexual Trimedlure para la captura de machos de la mosca del Mediterráneo (*Ceratitis capitata*), trampas McPhail cebadas con proteína hidrolizada como atrayente alimenticio para capturar moscas nativas, principalmente del género *Anastrepha* spp. El monitoreo de especies exóticas (*Bactrocera dorsalis*) se realiza en puertos y aeropuertos utilizando trampas Jackson, cebadas con el atrayente methyl eugenol. Se encuentran dos (2) trampas en la Sociedad Portuaria Regional de Cartagena, para este fin.

Para el cálculo de la densidad de poblaciones de moscas de la fruta en campo, se utiliza el índice técnico de mosca-trampa-día (MTD). El índice MTD para cada especie de moscas de la fruta es la unidad reconocida en trabajos de fluctuación del número de adultos en un área y tiempo determinados. Esta información generada a nivel departamental es consolidada por la Dirección Técnica de Epidemiología y Vigilancia Fitosanitaria del Ica en la base de datos del Plan Nacional de Moscas de las Fruta – PNMF.

RESULTADOS

1. TRAMPEO

Tabla 1. Porcentaje de trampas revisadas para el segundo trimestre del 2015 en el departamento de Bolívar.

Tipo de Vigilancia		Número de trampas	% de trampas revisadas
Nativas	Mc	29	100
	Jk-TML*	31	100
Predios	Mc	0	0
	Jk-TML*	0	0
Exóticas	Mc	0	0
	Jk-TML	0	0
	Jk-ME***	20	100

Mc. Trampa McPhail cebada con proteína hidrolizada
* Jk-TML. Trampa Jackson cebada con Trimedlure
**Jk- CUE. Trampa Jackson cebada con Cuelure
***Jk-ME. Trampa Jackson cebada con Metileugenol

Tabla 2. Índice MTD –Mosca/trampa/día segundo trimestre del 2015 para el departamento de Bolívar.

Especie	ABRIL	MAYO	JUNIO
<i>Ceratitis capitata</i> *	0,233928	0,173214286	0,055357143
<i>Anastrepha complejo fraterculus</i>	0	0	0
<i>A. obliqua</i>	0,43142857	0,25	0,5375
<i>A. striata</i>	0,1875	0,180357143	0,058928571
<i>A. grandis</i>	0	0	0
<i>A. ludens</i> **	0	0	0
<i>A. suspensa</i> **	0	0	0
<i>Bactrocera dorsalis</i> **	0	0	0
<i>B. zonata</i> **	0	0	0
<i>B. caramboleae</i> **	0	0	0
<i>B. cucurbitae</i> **	0	0	0

* Especie presente en el país pero con distribución restringida

** Especies exóticas para el país

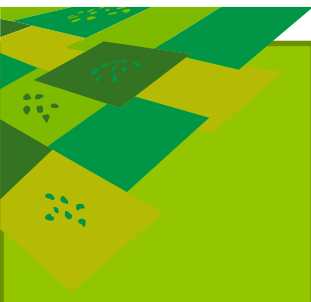
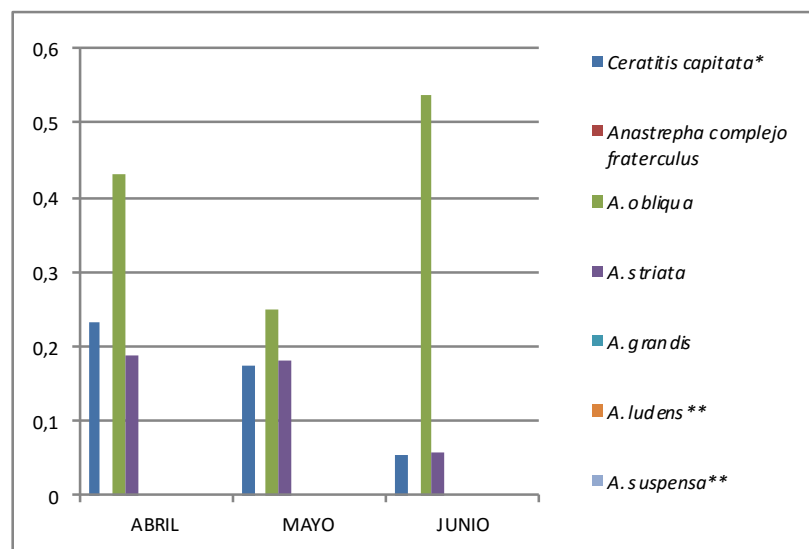
Gráfico 1. Índice Mosca/Trampa/Día segundo trimestre del 2015

Dirección Técnica
de Epidemiología y
Vigilancia
Fitosanitaria

SUBGERENCIA DE
PROTECCION
VEGETAL

DEPARTAMENTO
DE BOLIVAR

Boletín N° 2

Año 2015



2. ACTIVIDADES DE MUESTREO DE HOSPEDANTES

Tabla 3. Muestreo de frutos en el departamento de Bolívar segundo trimestre del 2015

Especie Vegetal	Kilogramos revisados	% de infestación*	Especie de mosca
Guayaba	15	15.75%	<i>A. striata</i>
Mango	60	42.0%	<i>A. obliqua</i>
Papaya	2	0.48%	No
Guanábana	1	0.16%	No
Níspero	5	1.5%	<i>Hexachaeta spp.</i>
Almendro	3	0.18%	<i>Ceratitis capitata</i>
Ciruela	2	0.12%	<i>A. striata</i>

* % de infestación= (No. de fruta infestada/ No. de fruta revisada) x 100

3. OBSERVACIONES

En el departamento de Bolívar para el segundo trimestre del 2015 se mantuvo un porcentaje de servicio del 100%, para un total de 84 monitoreos a las rutas establecidas.

Se mantiene un MTD de cero para especies de *Bactrocera* spp., *A. complejo fraterculus*, *A. grandis*, *A. ludens*, *A. suspensa*.

La población de moscas del mediterráneo (*C. capitata*) mantiene un MTD por debajo del (<0,3) índice bajo

A. striata *A. obliqua* mantienen un MTD por debajo del (<0.5) manteniendo un índice bajo.

En la Red de monitoreo del departamento de Bolívar se reportaron 4 especies de moscas de la fruta, donde por primera vez se captura especies del género *Hexachaeta spp* teniendo un índice MTD del (<0,7) fueron capturadas un total 1625 especímenes,

RECOMENDACIONES

El ICA recomienda implementar acciones de manejo integrado de mosca de la fruta con el fin de reducir el nivel poblacional de la plaga en predios o áreas que presenten índices MTD mayores a 1.

Se recomienda implementar acciones de manejo integrado tanto en lotes de producción como en frutales abandonados en traspatios o bordes de carretera para evitar que se conviertan en focos de diseminación de *Ceratitis capitata*.



Dirección Técnica
de Epidemiología y
Vigilancia
Fitosanitaria

SUBGERENCIA DE
PROTECCION
VEGETAL

DEPARTAMENTO
DE BOLIVAR

Boletín N° 2

Año 2015

ICA SECCIONAL
BOLIVAR

DIRECCION
Carretera al Bosque
Transversal 54 N° 41 -131
Cartagena, Colombia

TELÉFONO:
(054) 6677252 Ext. 3804

CORREO ELECTRÓNICO
gerencia.bolivar@ica.gov.co

Visítenos en:
www.ica.gov.co

